



KONSTANZ | REFERAT OBERBÜRGERMEISTER

BUNDESTAGSWAHL 2021 IN KONSTANZ

*Bericht aus der Wahlnacht
Wahlen in Konstanz • September 2021*

WAHLEN IN KONSTANZ • SEPTEMBER 2021
BUNDESTAGSWAHL 2021 IN KONSTANZ
BERICHT AUS DER WAHLNACHT

Berichterstellung: Simon Tumbach, Monika Köhler

Projektgruppe Wahlen

Bezugsadresse:

Stadt Konstanz
Referat Oberbürgermeister
Statistik und Steuerungsunterstützung
Kanzleistr. 15
78462 Konstanz

E-Mail: Monika.Koehler@konstanz.de
Homepage: www.statistik.konstanz.de

Druck: Stadt Konstanz – MediaPrint

Nachdruck, auch auszugsweise, nur mit Quellenangabe gestattet.

Inhaltsverzeichnis

1	Ergebnis im Überblick	3
2	Wahlverfahren und Wahlrecht	4
2.1	Wahlverfahren.....	4
2.2	Wahlkreise bei der Bundestagswahl 2021	5
3	Direktkandidaten und Landesliste im Wahlkreis Konstanz (287).....	7
4	Wahlberechtigte in der Stadt Konstanz.....	8
4.1	Wahlberechtigte seit 1949	8
4.2	Altersstruktur der Wahlberechtigten	8
4.3	Briefwähler und Briefwählerinnen.....	10
4	Wahlbeteiligung.....	10
5	Ergebnis der Bundestagswahl 2021 im Vergleich.....	11
6	Wahlergebnis der Bundestagswahl in der Stadt Konstanz.....	12
6.1	Urnen- und Briefwahlergebnis im Vergleich.....	14
6.2	Wahlergebnis nach Stadtteilen.....	15

Anmerkung:

Dieser Bericht stützt sich auf das vorläufige Ergebnis der Bundestagswahl wie es am 26.09.2021 vorlag.

Verzeichnis Abbildungen, Tabellen und Karten

Abb. 1	Ergebnisse der Bundestagswahl 2021 Stadt Konstanz	3
Abb. 2	Wahlkreise pro Bundesland (Bundestagswahl 2021)	5
Abb. 3	Wahlkreiseinteilung Baden-Württemberg zur Bundestagswahl 2021	6
Abb. 4	Wahlberechtigte in Konstanz zur Bundestagswahl ab 1949	8
Abb. 5	Altersstruktur der Wahlberechtigten bei der Bundestagswahl 2021	8
Abb. 6	Wahlberechtigte nach Wahlbezirke bei der Bundestagswahl 2021	9
Abb. 7	Wahlberechtigte mit Wahlschein zur Bundestagswahl in Konstanz ab 2005	10
Abb. 8	Wahlbeteiligung bei Bundestagswahlen in Konstanz, Land und Bund seit 1949	10
Abb. 9	Vorläufiges Ergebnis – Zweitstimmen mit Gewinn und Verlust	11
Abb. 10	Vorläufiges Ergebnis- Erststimmen mit Gewinn und Verlust	12
Abb. 11	Erststimmenergebnis der Bundestagswahl 2021 in Konstanz	13
Abb. 12	Zweitstimmenergebnis der Bundestagswahl 2021 in Konstanz	13
Abb. 13	Ergebnisse der Bundestagswahl in Konstanz seit 1949	14
Abb. 14	Anteil Urnen- und Briefwahlstimmen - Zweitstimme	14
Abb. 15	Urnen- und Briefwahlergebnis in der Stadt Konstanz im Vergleich	15
Abb. 16	Wahlbeteiligung bei der Bundestagswahl 2021 in den Stadtteilen	15
Abb. 17	Bundestagswahl 2021 – Erststimme in den Stadtteilen (vorl. Ergebnis)	16
Abb. 18	Bundestagswahl 2021 – Zweitstimme in den Stadtteilen (vorl. Ergebnis)	17
Abb. 19	Bundestagswahl 2021 Erststimme in den Stadtteilen - mit GuV	18
Abb. 20	Bundestagswahl 2021 Zweitstimme in den Stadtteilen - mit GuV	19
Abb. 21	Bundestagswahl 2021 Zweitstimme nach Wahlbezirken	20

1 Ergebnis im Überblick

Am 26. September 2021 wurden die Abgeordneten des 20. Deutschen Bundestags gewählt. Nach den vorläufigen Ergebnissen am Wahlabend wurde die SPD die stärkste Fraktion mit 25,7%, gefolgt von der CDU/CSU mit 18,9%. Die GRÜNEN schafften mit 14,8% als drittstärkste Kraft den Sprung in den Bundestag. Die FDP (11,5%) und AfD (10,3%) liegen eng beieinander. Die Linke, haben nach den vorläufigen Ergebnissen, mit 4,9% knapp den Sprung in den Bundestag verpasst.

Der Bundestag hat nach der Wahl 30 Tage Zeit, um sich neu zu formieren. Besonders wichtig für die Regierungsbildung sind die Koalitionsverhandlungen. Da keine der Parteien die absolute Mehrheit auf sich vereinen konnte, folgen in den nächsten Wochen intensive Gespräche der Parteien, um die Regierungskoalition auszuhandeln. In der Wahlperiode 2017 bis 2021 bildeten die CDU/CSU und die SPD die große Regierungskoalition.

Die Stadt Konstanz ist Teil des Wahlkreises 287, dieser entspricht dem Landkreis Konstanz. Als größte Stadt im Landkreis, beeinflusst die Universitätsstadt deutlich das Ergebnis im Wahlkreis 287. In diesem Bericht wird das (vorläufige) Ergebnis der Bundestagswahl am 26. September 2021 in der Stadt Konstanz, seinen Stadtteilen und Wahlbezirken vorgestellt. Vorab werden in Kapitel 2 Grundlagen des Wahlrechts erläutert.

Das Wahlergebnis der Stadt Konstanz spiegelt nur manchmal die gesamtdeutschen Tendenzen wieder: Die CDU liegt mit 17,9% in Konstanz 1 Prozentpunkt unter dem Ergebnis des Bundes und die SPD hat in der Stadt mit 20,0% rund 5,7% weniger Stimmen, als auf Bundesebene. Jedoch liegen die die GRÜNEN mit 32,0% gut doppelt so hoch wie in Gesamtdeutschland (14,8%) und haben gegenüber 2017 in Konstanz 5,8 Prozentpunkte dazu gewonnen.

Abb. 1 Ergebnisse der Bundestagswahl 2021 Stadt Konstanz

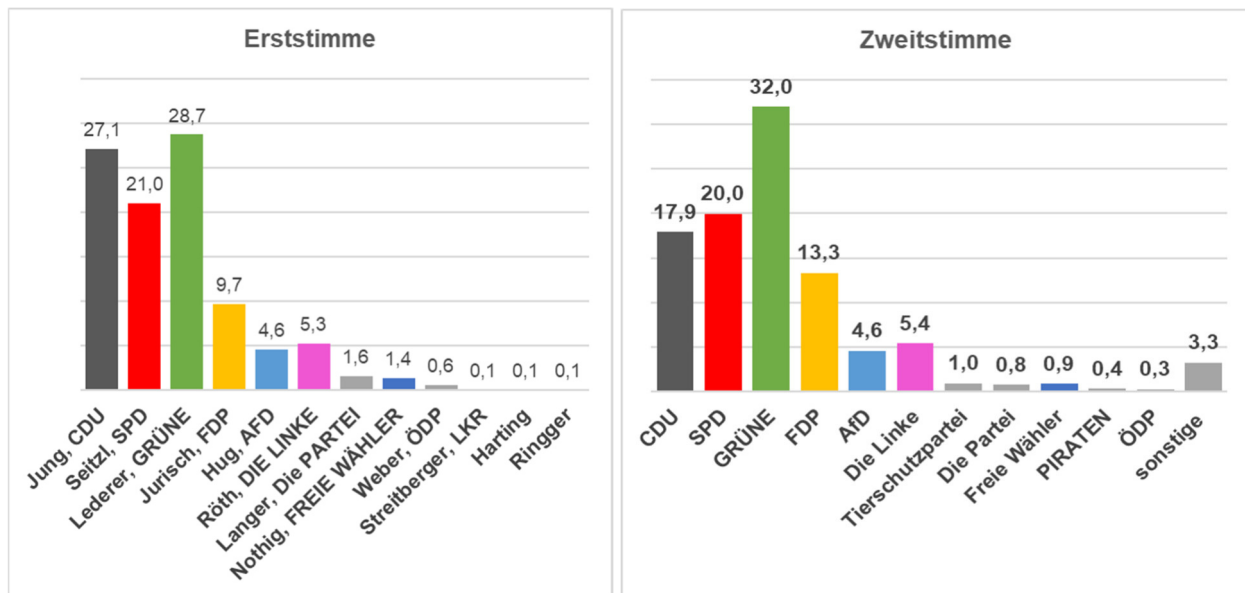

2 Wahlverfahren und Wahlrecht

Der Bundestag ist neben dem Bundesrat eines der zwei Parlamente, die in Deutschland normsetzende Funktionen ausüben. Außerdem verfügt der Bundestag, im Gegensatz zum Bundesrat über das Budgetrecht. Er wählt nach Vorschlag durch den Bundestagspräsidenten / die Bundestagspräsidentin den Bundeskanzler / die Bundeskanzlerin sowie gemeinsam mit dem Bundesrat in der Bundesversammlung den Bundespräsidenten bzw. die Bundespräsidentin.

2.1 Wahlverfahren

Am 26. September 2021 fand die Wahl zum 20. Deutschen Bundestag statt (die neunte Bundestagswahl nach der Wiedervereinigung). Die Abgeordnete wurden in allgemeiner, unmittelbarer, gleicher und geheimer Wahl (Art. 38 GG) für eine Wahlperiode von vier Jahren gewählt: 299 über Direktmandate, 299 über die Landesliste. Die übrigen Sitze setzen sich aus den Überhang- und Ausgleichsmandaten zusammen.

Das Wahlverfahren zum Deutschen Bundestag stellt eine Kombination von Mehrheitswahl und Verhältniswahl dar und ist im Bundeswahlgesetz (BWG) und der Bundeswahlordnung (BWO) geregelt. Bei der Bundestagswahl als sogenannte personalisierte Verhältniswahl hat jeder Wähler / jede Wählerin je zwei Stimmen. Mit der Erststimme wählen sie die WahlkreisbewerberInnen als DirektkandidatInnen und haben somit direkten Einfluss auf personelle Zusammensetzung des Parlaments und Repräsentation des eigenen Wahlkreises.

Mit der Zweitstimme wird eine Partei (Landesliste) gewählt. Die Landeslisten dürfen nur von Parteien eingereicht werden und enthalten die BewerberInnen in fester Reihenfolge. Somit kann mit der Zweitstimme der Wähler / die Wählerin das Sitzverhältnis im Bundestag beeinflussen. Der Bundestag besteht also zum einen aus den direkt gewählten Volksvertretern, und zum anderen aus Abgeordneten, die über die sogenannten Landeslisten in den Bundestag eingezogen sind. Aus dem Zweitstimmenergebnis wird die Gesamtzahl der Mandate für die einzelnen Parteien bestimmt. Bei der Berechnung des Sitzanteils über die Zweitstimme werden laut der sogenannten Sperrklausel nur Parteien berücksichtigt, die mindestens 5 Prozent der im Wahlgebiet abgegebenen gültigen Stimmen auf sich vereinen oder in mindestens drei Wahlkreisen einen direkt gewählten Abgeordneten stellen können (§ 6 BWG).

Das Sitzzuteilungsverfahren erfolgt seit der Bundestagswahlrechtsreform von 2013 nach Divisorverfahren mit Standardrundungen nach Saint-Laguë/Schepers (§§ 5, 6 BWG). In der ersten Stufe erfolgt – unter Berücksichtigung der 5%-Klausel, die Verteilung der Sitze auf die Landeslisten der Parteien. Bereits vor der Wahl wurden 2021 erstmals feste Kontingente, entsprechend des Bevölkerungsanteil (Deutsche) festgelegt. Die Verteilung erfolgt entsprechend der gültigen Zweitstimmen. Anschließend werden von den verfügbaren Sitzen pro Land die errungenen Direktmandate abgezogen. Gibt es mehr Direktmandate als zugesprochene Sitze, gibt es weiterhin Überhangmandate.

Diese Überhangmandate werden in der zweiten Stufe ausgeglichen (§6 Abs. 6 und 6 BWG). Die Überhangmandate dürfen laut dem Urteil des Bundesverfassungsgerichts das generelle Kräfteverhältnis der Parteien im Bundestag nicht verändern (der Charakter der Verhältniswahl muss erhalten bleiben). Daher wird die Anzahl der Sitze des Bundestages, die nach den Landeslisten vergeben werden, solange erhöht, bis alle Direktmandate inklusive Überhangmandate vollständig auf Listenmandate anrechenbar sind (Ausgleichsmandate). Dadurch erhöht sich die Anzahl der im Bundestag vertretenen Abgeordneten, aber Überhangmandate können

das Sitzverhältnis der Parteien, das durch die Zweitstimme bestimmt wird, nicht mehr verändern.

2.2 Wahlkreise bei der Bundestagswahl 2021

Die Einteilung der Wahlkreise für die Bundestagswahl ist gesetzlich geregelt (§ 3 Absatz 1 BWG). Die Anzahl der Wahlkreise in den einzelnen Ländern muss dem Bevölkerungsanteil soweit wie möglich entsprechen und die Bevölkerungszahl im Wahlkreis soll nicht mehr als 15% nach oben oder unten von der durchschnittlichen Bevölkerungszahl der Wahlkreise abweichen. Beträgt die Abweichung mehr als 25%, müssen die Wahlkreise neu eingeteilt werden. Für die Bundestagswahl 2021 hat der Gesetzgeber auf der Grundlage des Gebietsstandes vom 15. April 2020 gegenüber der bisherigen Wahlkreiseinteilung insgesamt 17 Wahlkreise neu abgegrenzt. Baden-Württemberg war von diesen Änderungen nicht betroffen.

Das deutsche Bundesgebiet ist in 299 Wahlkreise eingeteilt, diese verteilen sich auf die 16 Ländern wie folgt:

Abb. 2 Wahlkreise pro Bundesland (Bundestagswahl 2021)

Land	Wahlkreis-Nr.	Anzahl Wahlkreise
Schleswig-Holstein	1 bis 11	11
Mecklenburg-Vorpommern	12 bis 17	6
Hamburg	18 bis 23	6
Niedersachsen	24 bis 53	30
Bremen	54 und 55	2
Brandenburg	56 bis 65	10
Sachsen-Anhalt	66 bis 74	9
Berlin	75 bis 86	12
Nordrhein-Westfalen	87 bis 150	64
Sachsen	151 bis 166	16
Hessen	167 bis 188	22
Thüringen	189 bis 196	8
Rheinland-Pfalz	197 bis 211	15
Bayern	212 bis 257	46
Baden-Württemberg	258 bis 295	38
Saarland	296 bis 299	4

Quelle: <https://Bundeswahlleiter>

Abb. 3 Wahlkreiseinteilung Baden-Württemberg zur Bundestagswahl 2021



© Statistisches Landesamt Baden-Württemberg, Stuttgart 2020
Vervielfältigung und Verbreitung mit Quellenangabe gestattet.
Kommerzielle Nutzung bzw. Verbreitung über elektronische
Systeme bedarf vorheriger Zustimmung.

Baden-Württemberg
STATISTISCHES LANDESAMT

88-35-21-03A
© Kartengrundlage GfK GeoMarketing GmbH,
Statistisches Landesamt Baden-Württemberg
Karte erstellt mit RegioGraph 2019

Im Land Baden-Württemberg gibt es 38 Wahlkreise (Wahlkreis Nr. 258 bis 295). Der Wahlkreis 287 Konstanz entspricht dem Landkreis Konstanz mit 25 Städte und Gemeinden.

Der Wahlkreis Konstanz hat 206.009 Wahlberechtigte, davon kommen rund 30,5% aus der Stadt Konstanz.

Die Stadt Konstanz ist eingeteilt in 49 Urnenwahlbezirke und 33 Briefwahlbezirke. Dies sind so viele Briefwahlbezirke wie noch nie zuvor. Die Zahl der BriefwählerInnen steigt seit Jahren, 2021 ist jedoch ein sprunghafter Anstieg zu verzeichnen, auch in Folge der Corona-Pandemie. Erstmals übersteigt der Anteil der Briefwähler den der Urnenwähler.

3 Direktkandidaten und Landesliste im Wahlkreis Konstanz (287)

Im Wahlkreis 287 Konstanz traten für die Wahl zum 20. Bundestag 12 Direktkandidaten an. Damit standen mehr DirektkandidatInnen zur Wahl als 2017, mit 8 DirektkandidatInnen im Wahlkreis.

Auf der Landesliste Baden-Württemberg stehen 24 Parteien zur Wahl, drei mehr wie zur Bundestagswahl 2017.

Wahlkreis 287 Konstanz - Wahlkreisabgeordneten		Landesliste Baden-Württemberg	
		Parteiename	Kurzbezeichnung
1	Jung, Andreas CDU	1. Christlich Demokratische Union Deutschlands	CDU
2	Dr. Seitzl, Lina SPD	2. Sozialdemokratische Partei Deutschlands	SPD
3	Lederer, Sebastian GRÜNE	3. BÜNDNIS 90/DIE GRÜNEN	GRÜNE
4	Dr. Jurisch, Ann-Veruschka FDP	4. Freie Demokratische Partei	FDP
5	Hug, Michael AFD	5. Alternative für Deutschland	AfD
6	Röth, Sibylle DIE LINKE	6. DIE LINKE	DIE LINKE
7	---	7. PARTEI MENSCH UMWELT TIERSCHUTZ	Tierschutzpartei
8	Langer, Björn Die PARTEI	8. Partei für Arbeit, Rechtsstaat, Tierschutz, Elitenförderung und basisdemokratische Initiative	Die PARTEI
9	Nothig, Gordon FREIE WÄHLER	9. FREIE WÄHLER	FREIE WÄHLER
10	---	10. Piratenpartei Deutschland	PIRATEN
11	Weber, Franz ÖDP	11. Ökologisch-Demokratische Partei / Familie und Umwelt	ÖDP
12	---	12. Nationaldemokratische Partei Deutschlands	NPD
13	---	13. DEMOKRATIE IN BEWEGUNG	DiB
14	---	14. Marxistisch-Leninistische Partei Deutschlands	MLPD
15	---	15. Deutsche Kommunistische Partei	DKP
16	---	16. Basisdemokratische Partei Deutschland	dieBasis
17	---	17. Bündnis C - Christen für Deutschland	Bündnis C
18	---	18. Bürgerbewegung für Fortschritt und Wandel	BÜRGERBEWEGUNG
19	---	19. diePinken/BÜNDNIS21	BÜNDNIS21
20	Streitberger, Michael LKR	20. Liberal-Konservative Reformer	LKR
21	---	21. Partei der Humanisten	Die Humanisten
22	---	22. Partei für Gesundheitsforschung	Gesundheitsforschung
23	---	23. Team Todenhöfer – Die Gerechtigkeitspartei	Team Todenhöfer
24	---	24. Volt Deutschland	Volt
25	Harting, Matthias Kennwort: Internationalistische Liste		
26	Ringger, Helmut Kennwort: Wadenbeißer		

4 Wahlberechtigte in der Stadt Konstanz

4.1 Wahlberechtigte seit 1949

Bei der Bundestagswahl 2021 waren 62.886 KonstanzerInnen wahlberechtigt. Die Zahl der Wahlberechtigten steigt seit 1994 stetig an, parallel zu dem Wachstum der Stadt. Im Vergleich zur Bundestagswahl 2017 waren allerdings nur 126 mehr Personen wahlberechtigt.

Abb. 4 Wahlberechtigte in Konstanz zur Bundestagswahl ab 1949

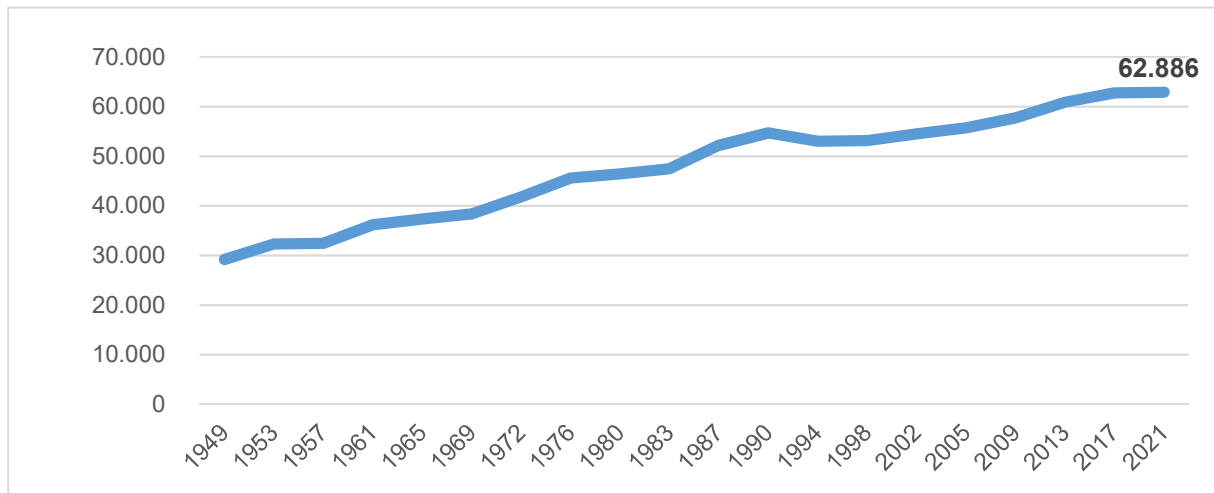

4.2 Altersstruktur der Wahlberechtigten

Am 26. September 2021 durften 7,3% der Wahlberechtigten in Konstanz zum ersten Mal bei einer Bundestagswahl wählen. Insgesamt waren 25,5% der Wahlberechtigten unter 30 Jahre alt. Die größte Gruppe war mit 42,0% die der 30- bis 60-Jährigen. 32,5% der Wahlberechtigten waren über 60 Jahre alt, damit liegt deren Anteil 2%-Punkte über dem bei der Bundestagswahl 2017.

Abb. 5 Altersstruktur der Wahlberechtigten bei der Bundestagswahl 2021



Abb. 6 Wahlberechtigte nach Wahlbezirke bei der Bundestagswahl 2021



4.3 Briefwähler und Briefwählerinnen

Im Vorfeld der Bundestagswahl wurde in den Medien von einem deutlichen Trend zur Briefwahl berichtet. Auch in der Stadt Konstanz nutzen die BürgerInnen in stark gestiegenem Umfang diese Form der Stimmabgabe. Stärker als die Wahlberechtigten sind die Briefwähler (Wahlberechtigte mit Wahlschein) angestiegen. Schon zur Bundestagswahl 2017 war ein deutlicher Anstieg der Briefwahlanträge zu verzeichnen. Dieser setzt sich 2021 deutlich verstärkt fort. Über die Hälfte der Konstanzer Wahlberechtigten, 52,7% beantragten einen Wahlschein.

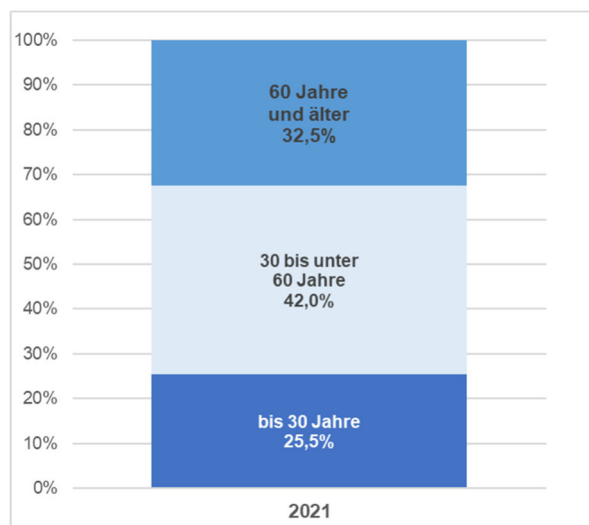
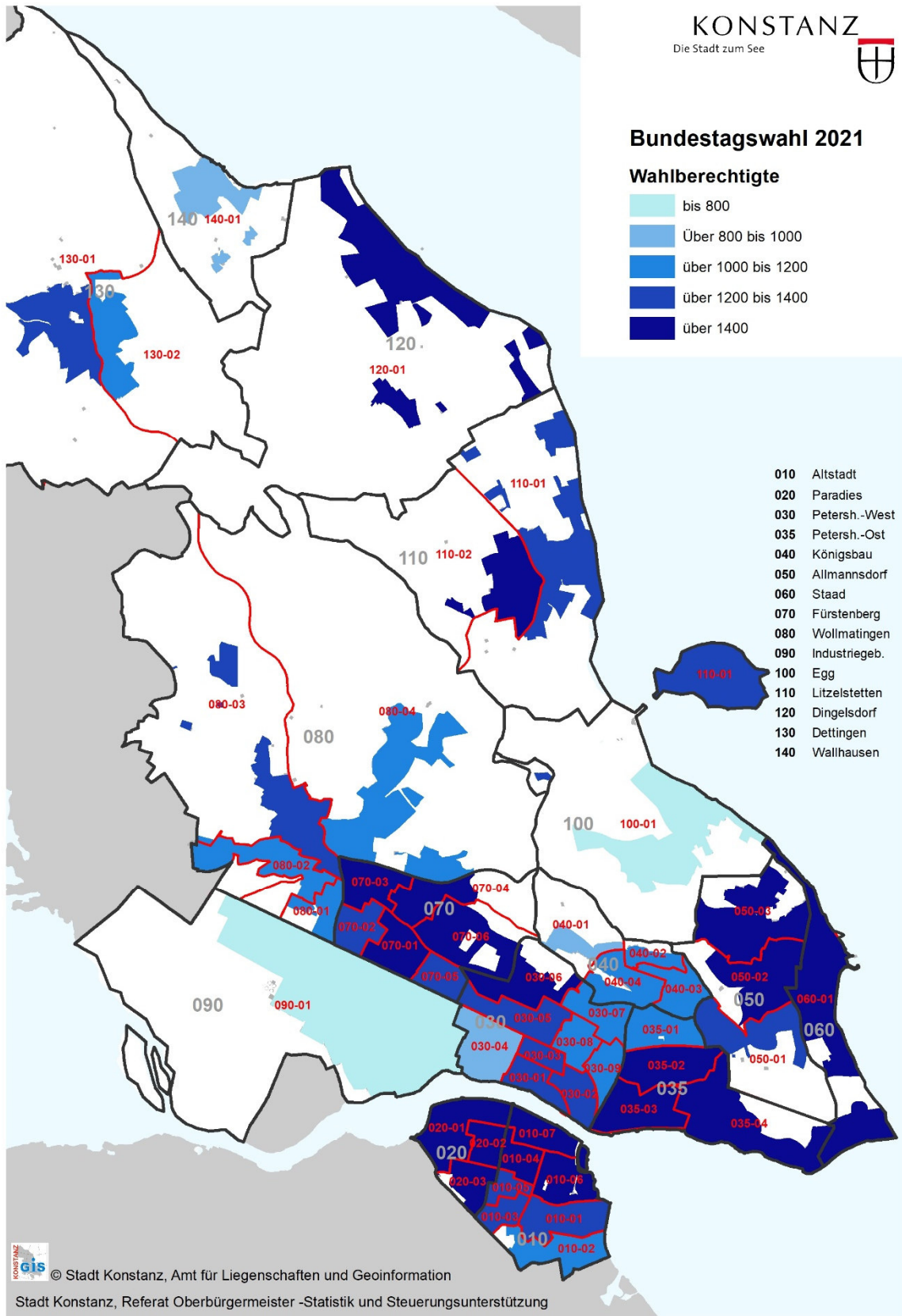
Abb. 7 Wahlberechtigte mit Wahlschein zur Bundestagswahl in Konstanz ab 2005

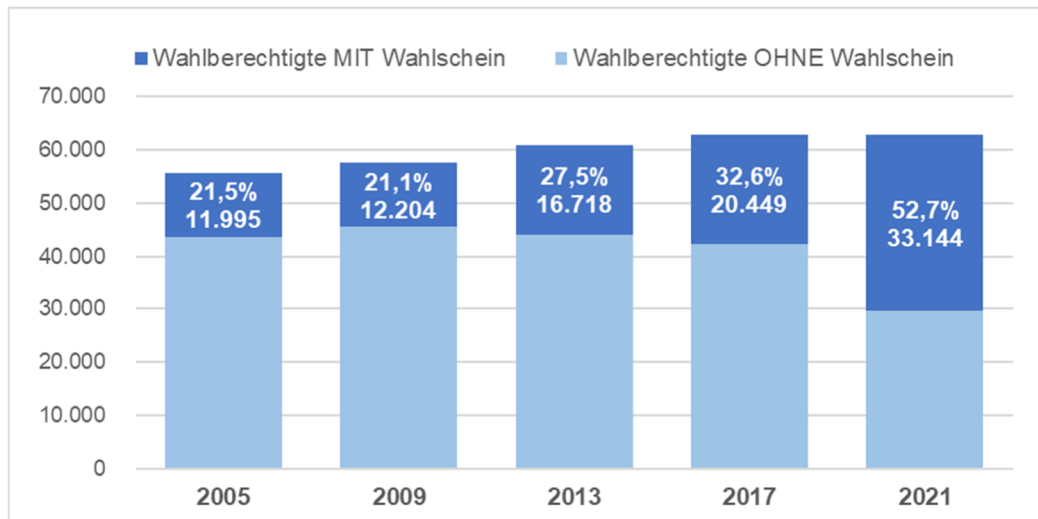

4 Wahlbeteiligung

In der Stadt Konstanz machten bei der Bundestagswahl 2021 48.999 der 62.886 Wahlberechtigten von ihrem Wahlrecht Gebrauch, dies entspricht einer Wahlbeteiligung von 77,9%. Damit liegt die Wahlbeteiligung 2021 um 1,4%-Punkte unter der bei der Bundestagswahl 2017. 33.144 WählerInnen erhielten einen Wahlschein. 64,7% der WählerInnen in Konstanz wählten mit Briefwahl.

Abb. 8 Wahlbeteiligung bei Bundestagswahlen in Konstanz, Land und Bund seit 1949

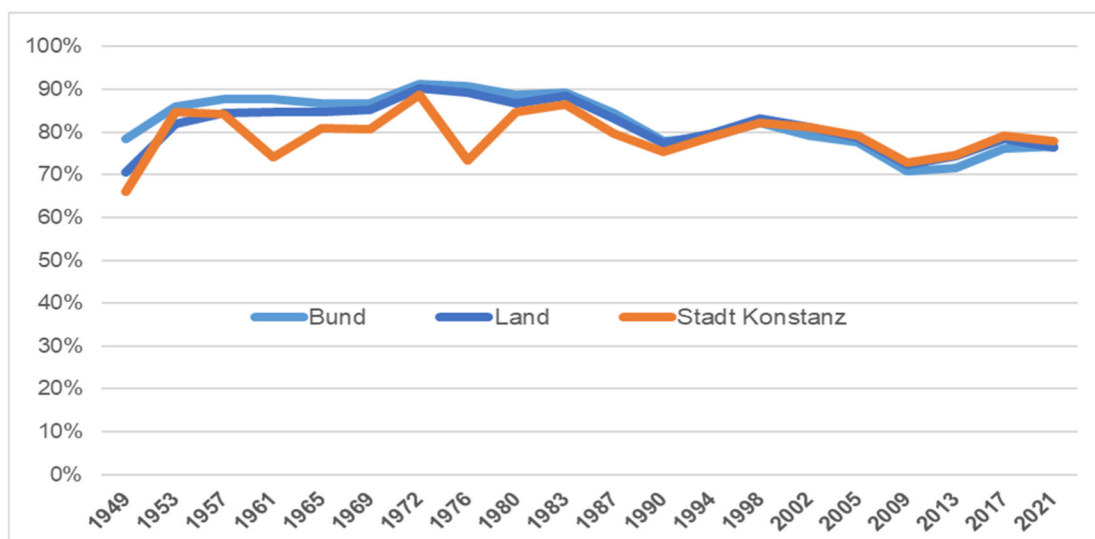

Im Vergleich zu Bund und Land ist bei der Entwicklung der Wahlbeteiligung bei den Bundestagswahlen ähnlich. 2021 liegt die Wahlbeteiligung in Baden-Württemberg mit 77,8% etwas unter der in der Stadt Konstanz (77,9%). Auch die bundesweite Wahlbeteiligung mit 76,6% ist etwas niedriger wie Baden-Württemberg und Konstanz.

5 Ergebnis der Bundestagswahl 2021 im Vergleich

Ein Vergleich des vorläufigen Bundestagswahlergebnisses im Bund, Land Baden-Württemberg, Wahlkreis Konstanz sowie der Stadt Konstanz zeigt, dass die CDU zwar in Baden-Württemberg und im Wahlkreis Konstanz führend ist, nicht aber in der Stadt Konstanz und auf Bundesebene. Der Verlust der AfD zeigt sich nicht nur in der Stadt Konstanz, sondern auch auf Bundes-, Landes- und Wahlkreisebene.

Abb. 9 Vorläufiges Ergebnis – Zweitstimmen mit Gewinn und Verlust

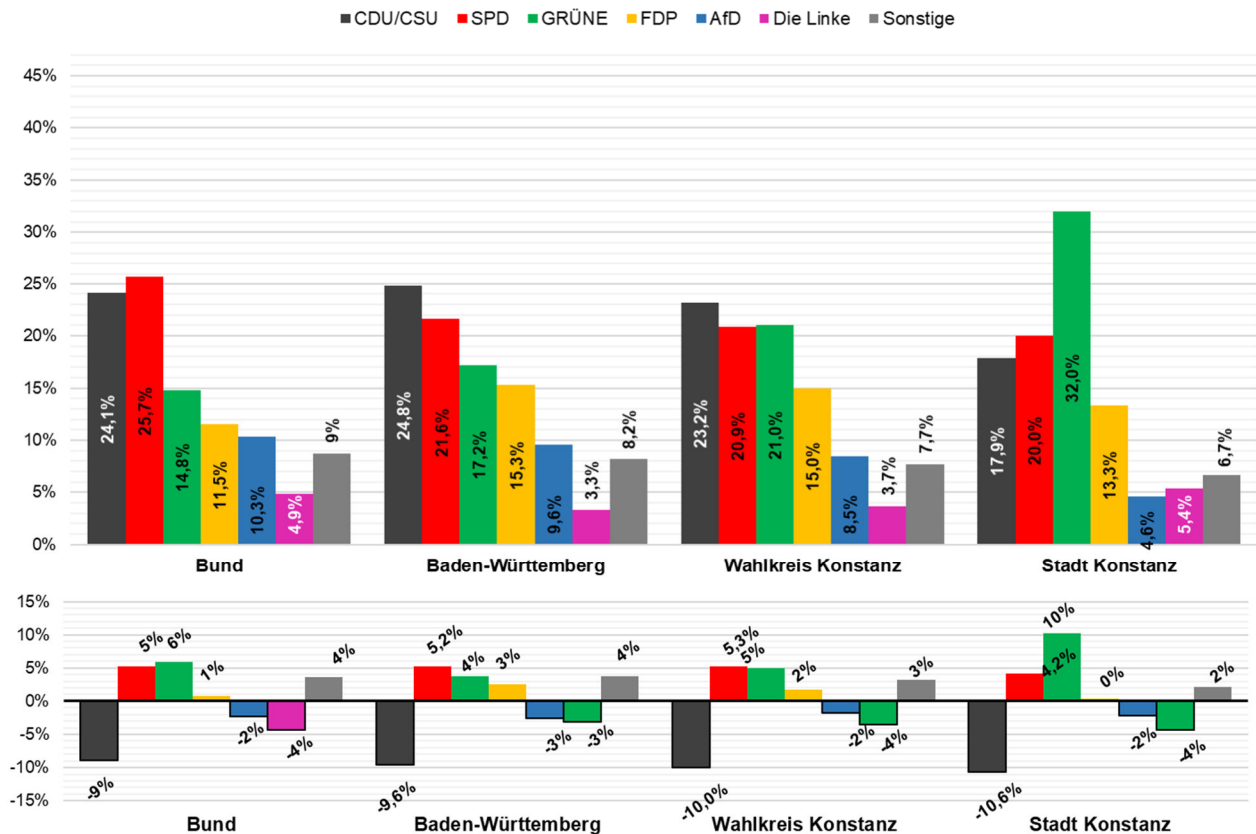

Quelle: www.Bundeswahlleiter.de

Die Ergebnisse der Erststimme weisen deutlichere Unterschiede auf. So erreicht der Direktkandidat der CDU in Konstanz 27,1% der Erststimmen, im Wahlkreis Konstanz hingegen stimmen 34,1% der Erststimmen für die CDU. Besonders auffällig ist auch, dass der Kandidat der GRÜNEN mit 28,7% mehr Erststimmen erhält als die Kandidatin der SPD (21,0%). Im Land Baden-Württemberg sowie im Wahlkreis Konstanz ist jedoch das Gegenteil der Fall.

Abb. 10 Vorläufiges Ergebnis- Erststimmen mit Gewinn und Verlust

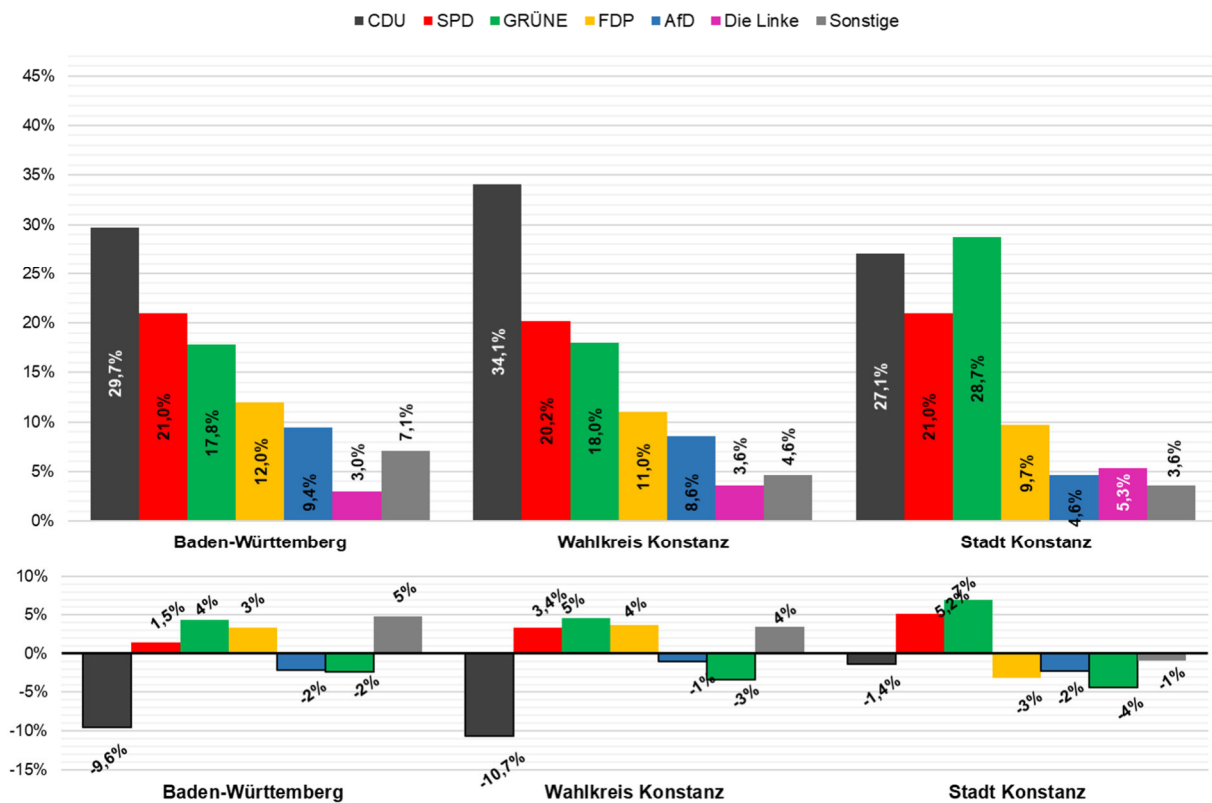

Quelle: www.Bundeswahlleiter.de

6 Wahlergebnis der Bundestagswahl in der Stadt Konstanz

In der Stadt Konstanz sind die GRÜNEN die stärkste Partei mit 32,0% und können zugleich ein Plus von 10,2%-Punkten für sich verbuchen. Die SPD ist mit 20,0% zweitstärkste Partei mit einem Plus von 4,2%-Punkten. Die CDU erhält 17,9% mit einem Minus von 10,6%-Punkten gegenüber der Bundestagswahl 2017. Die FDP gewinnt minimal dazu und kommt mit +0,4%-Punkten auf 13,3%. Die Linke liegt mit 5,4% nur knapp vor der AfD, die in Konstanz auf 4,6% (-2,2%-Punkte) kommt.

Bei den über die Erststimme zu wählenden Direktkandidaten erreicht in der Stadt Konstanz Sebastian Lederer (Grüne) mit 28,7% ein gutes Ergebnis, dass sogar leicht über dem Wert von Andreas Jung (CDU) mit 27,1% liegt. Gegenüber 2013 gewinnt der Grüne-Direktkandidat ein Plus von 9,4%-Punkte. Im Wahlkreis Konstanz (Landkreis Konstanz) erreicht Andreas Jung (CDU) 34,1% und bleibt damit Direktkandidat des Wahlkreis Konstanz im Deutschen Bundestag.

Dr. Lina Seitzl (SPD) erzielt mit 21,0% ein um 3,1%-Punkte besseres Ergebnis als ihr Vorgänger im Jahr 2017. Jedoch liegt sie knapp -0,1%-Punkte unter dem Ergebnis der SPD im Landkreis Konstanz.

Sebastian Lederer (GRÜNE) erreicht 28,7% der Erststimmen in der Stadt Konstanz. Damit liegt er 3,3%-Punkte unter dem Zweitstimmenergebnis der GRÜNEN in der Stadt.

Abb. 11 Erststimmenergebnis der Bundestagswahl 2021 in Konstanz



Abb. 12 Zweitstimmenergebnis der Bundestagswahl 2021 in Konstanz



Abb. 13 Ergebnisse der Bundestagswahl in Konstanz seit 1949

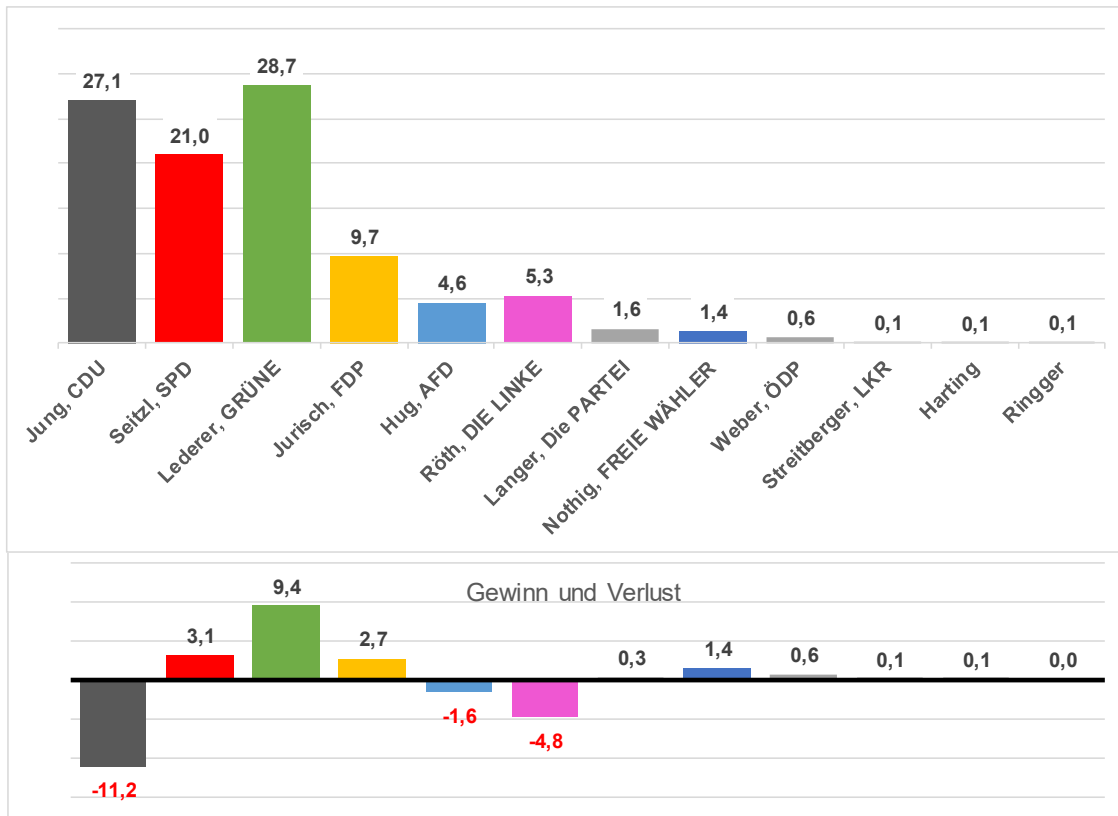

6.1 Urnen- und Briefwahlergebnis im Vergleich

Interessant ist auch ein Vergleich zwischen den Ergebnissen der Urnen- und Briefwahl. Insgesamt ist der Anteil der BriefwählerInnen aufgrund der Pandemie sehr stark gewachsen. 64% der gültigen Stimmen kommen aus den Briefwahlbezirken und nur 36% aus den Urnenwahlbezirken. Ein Vergleich der Zweitstimmen zeigen leichte Unterschiede bei den Parteienpräferenzen von Urnen- und BriefwählerInnen. Bei beiden Gruppen sind die GRÜNEN stärkste Partei, hier stimmen die Briefwähler deutlich häufiger für die GRÜNEN (34,8%) als die Urnenwähler (27,5%). Die Ergebnisse der CDU und SPD liegen sowohl bei der Urnenwahl, als auch bei der Briefwahl nah zusammen. Auffallend ist die Differenz zwischen Urnen- und Briefwahl bei der AfD, deren Stimmenanteil ist bei den Urnenwählern mit 7,1% mehr als doppelt so hoch wie bei den Briefwählern (3,2%).

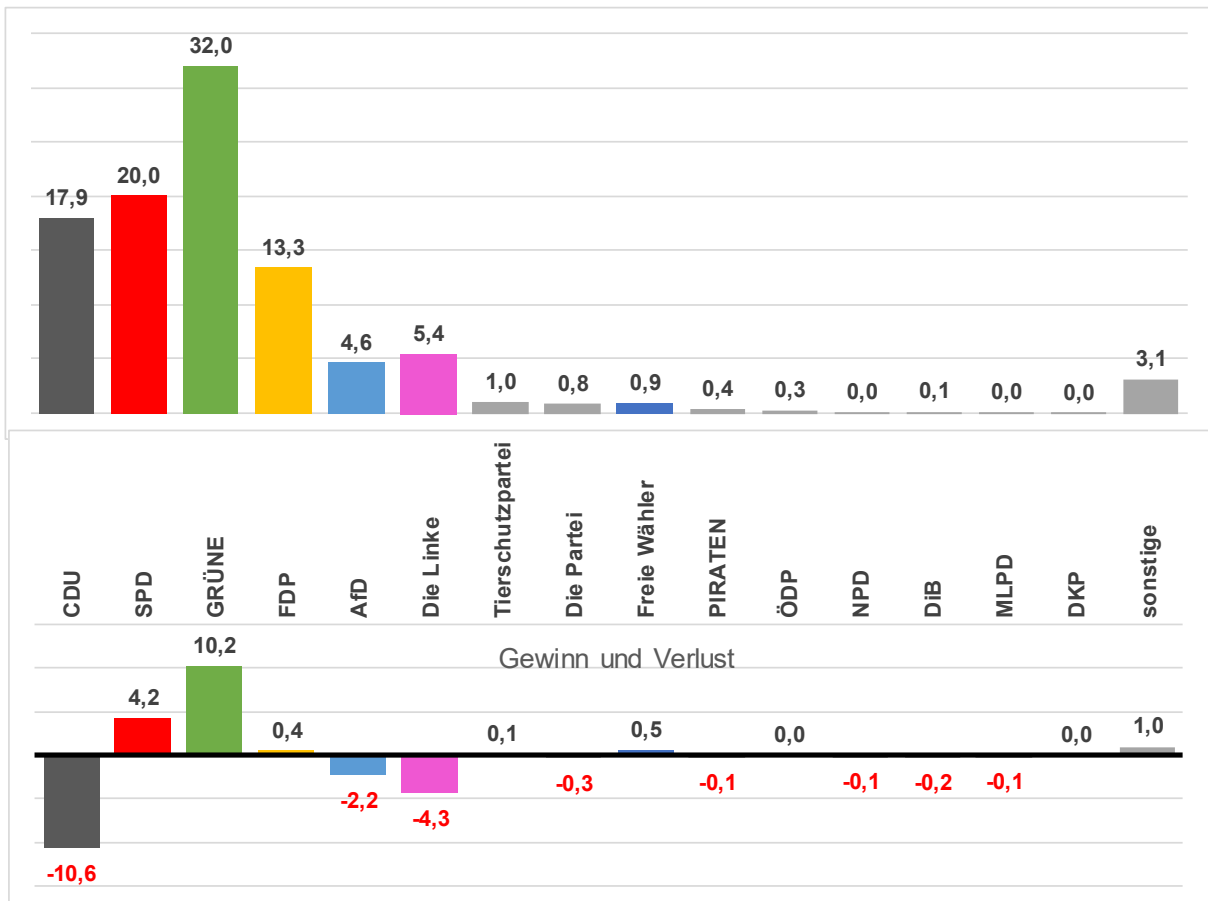
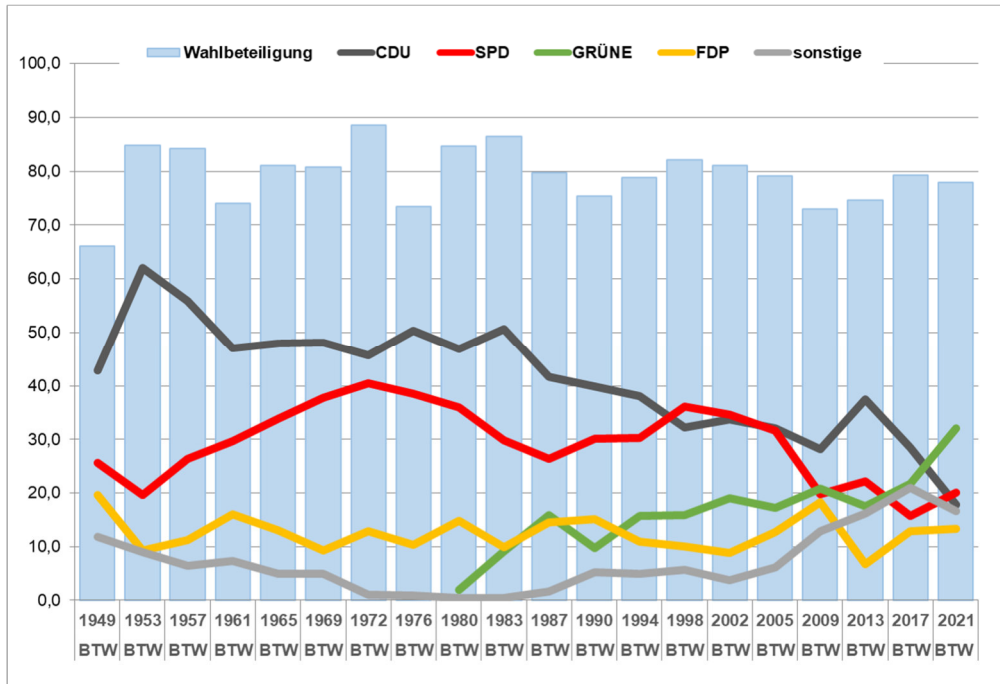
Abb. 14 Anteil Urnen- und Briefwahlstimmen - Zweitstimme



Abb. 15 Urnen- und Briefwahlergebnis in der Stadt Konstanz im Vergleich



6.2 Wahlergebnis nach Stadtteilen

In den 15 Stadtteilen der Stadt Konstanz lassen sich bei der Wahlbeteiligung wie auch bei den Ergebnissen Unterschiede feststellen. Die Wahlergebnisse auf Stadtteilebene setzen sich zusammen aus den Urnenwahlergebnissen und den Briefwahlergebnissen. Hierbei werden bei den Briefwahlbezirken, die die Briefwahl mehrerer Stadtteile enthalten, die Ergebnisse umgerechnet auf die einzelnen Stadtteile.

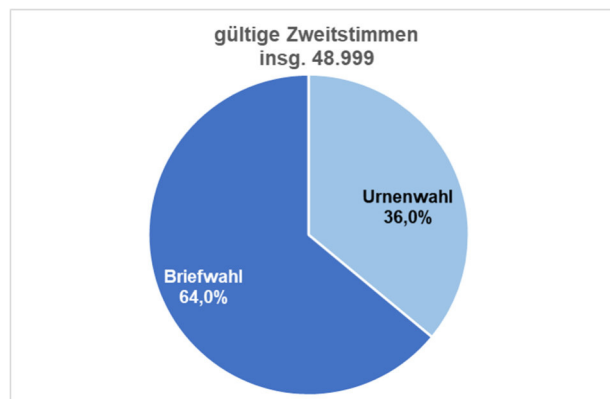
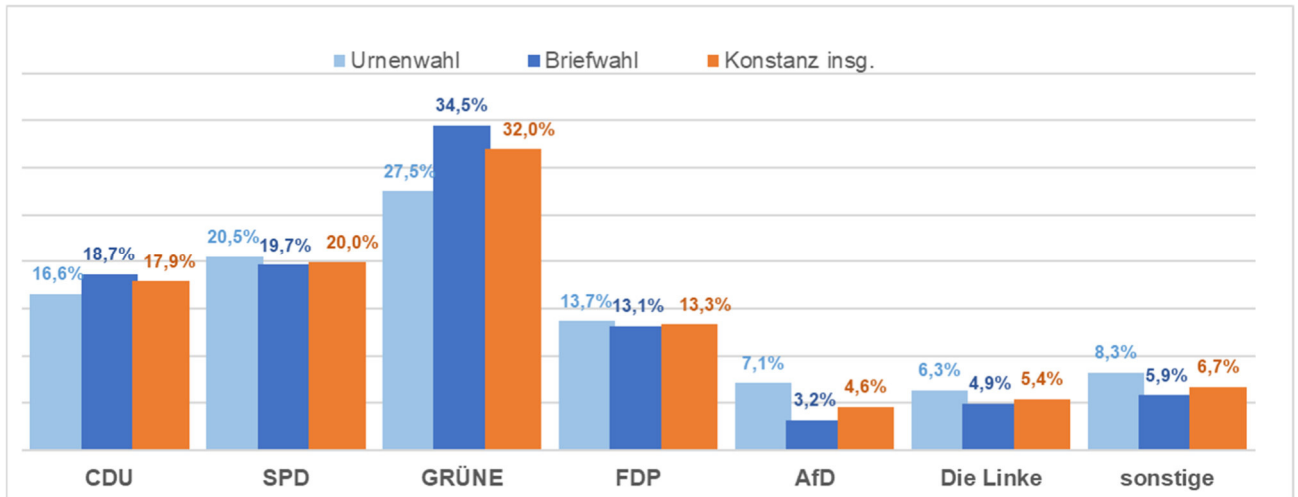
Die Wahlbeteiligung bewegt sich innerhalb der Stadtteile zwischen 87,7% und 62,0%. Eine hohe Wahlbeteiligung ist (traditionell) in den Vororten, aber auch Egg, Allmannsdorf und Petershausen-Ost liegen über dem gesamtstädtischen Durchschnitt. Die niedrigste Wahlbeteiligung ist im Industriegebiet, aber auch der Stadtteil Königsbau hat eine auffällig niedrige Wahlbeteiligung.

Abb. 16 Wahlbeteiligung bei der Bundestagswahl 2021 in den Stadtteilen

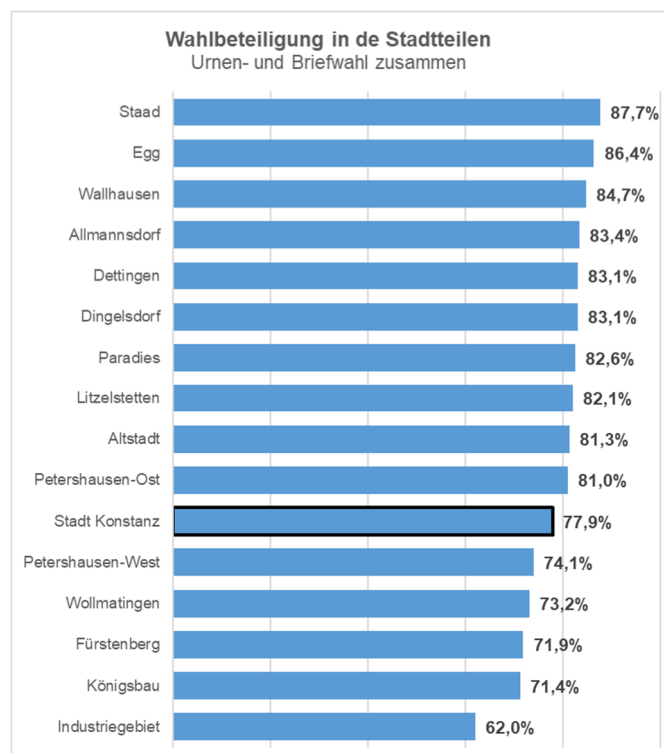

Bei dem Erststimmenergebnis fällt auf, dass Andreas Jung (CDU) besser abschneidet als die CDU (Zweitstimme). Er kann in 10 der 15 Stadtteile das beste Ergebnis verbuchen. Jedoch in den fünf eher innerstädtischen und vor allem den drei Bevölkerungstärksten Stadtteilen (Petershausen-West, Fürstenberg, Altstadt) liegt sein Stimmenanteil unter dem von Sebastian Lederer (GRÜNE). So erhält Gesamtstädtische gesehen Sebastian Lederer (GRÜNE) mit 28,7% die meisten Erststimmen.

Bei der Zweitstimme ist in 13 der 15 Stadtteile die GRÜNEN die stärkste Kraft. Ihr Anteil liegt zwischen 40,5% in der Altstadt und 24,4% in Wallhausen. Die CDU erhält deutlich weniger Stimmen, den geringsten Anteil in der Altstadt mit 13,8% den höchsten in Dingelsdorf mit 28,9%, wo sie auch über den GRÜNEN liegen.

Abb. 17 Bundestagswahl 2021 – Erststimme in den Stadtteilen (vorl. Ergebnis)

(Briefwahl berechnet, für Stadtteile ohne eigenem Briefwahlbezirk), Brief- und Urnenwahl zusammengefasst



Abb. 18 Bundestagswahl 2021 – Zweitstimme in den Stadtteilen (vorl. Ergebnis)

(Briefwahl berechnet, für Stadtteile ohne eigenem Briefwahlbezirk), Brief- und Urnenwahl zusammengefasst

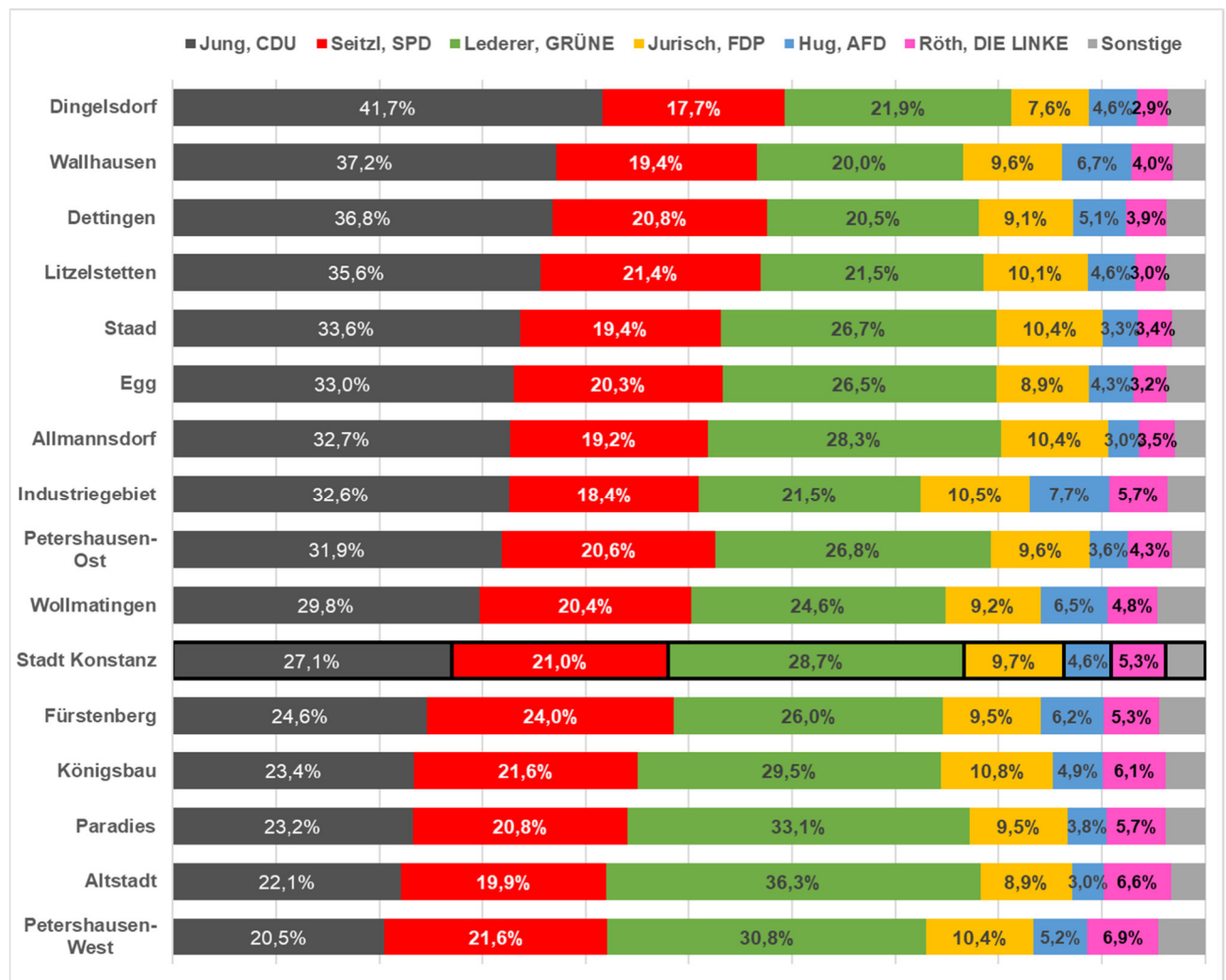

Abb. 19 Bundestagswahl 2021 Erststimme in den Stadtteilen - mit GuV

Bundestagswahl 2021 - Erststimme in Stadt Konstanz nach Stadtteil (Urnen- und Briefwahl* zusammen)

Stadtteil	Wahlb. insges. A	Wahlbeteiligung	Gültige Stimmen	Jung, CDU D1	Seitzl, SPD D2	Lederer, GRÜNE D3	Jurisch, FDP D4	Hug, AFD D5	Röth, DIE LINKE D6	sonstige
Altstadt	9.239	81,3%	7.475	22,1%	19,9%	36,3%	8,9%	3,0%	6,6%	3,3%
Paradies	4.754	82,6%	3.910	23,2%	20,8%	33,1%	9,5%	3,8%	5,7%	3,8%
Petershausen-West	10.972	74,1%	8.079	20,5%	21,6%	30,8%	10,4%	5,2%	6,9%	4,5%
Petershausen-Ost	5.656	81,0%	4.558	31,9%	20,6%	26,8%	9,6%	3,6%	4,3%	3,2%
Königsbau	4.267	71,4%	3.022	23,4%	21,6%	29,5%	10,8%	4,9%	6,1%	3,8%
Allmannsdorf	4.203	83,4%	3.486	32,7%	19,2%	28,3%	10,4%	3,0%	3,5%	2,9%
Staad	1.450	87,7%	1.261	33,6%	19,4%	26,7%	10,4%	3,3%	3,4%	3,1%
Fürstenberg	8.670	71,9%	6.199	24,6%	24,0%	26,0%	9,5%	6,2%	5,3%	4,4%
Wollmatingen	4.611	73,2%	3.354	29,8%	20,4%	24,6%	9,2%	6,5%	4,8%	4,6%
Industriegebiet	532	62,0%	328	32,6%	18,4%	21,5%	10,5%	7,7%	5,7%	3,6%
Egg	577	86,4%	493	33,0%	20,3%	26,5%	8,9%	4,3%	3,2%	3,7%
Litzelstetten	2.973	82,1%	2.423	35,6%	21,4%	21,5%	10,1%	4,6%	3,0%	3,8%
Dingelsdorf	1.617	83,1%	1.337	41,7%	17,7%	21,9%	7,6%	4,6%	2,9%	3,7%
Dettingen	2.506	83,1%	2.074	36,8%	20,8%	20,5%	9,1%	5,1%	3,9%	3,7%
Wallhausen	859	84,7%	725	37,2%	19,4%	20,0%	9,6%	6,7%	4,0%	3,1%
Stadt Konstanz	62.886	77,9%	48.724	27,1%	21,0%	28,7%	9,7%	4,6%	5,3%	3,8%
Erststimme - Gewinn und Verlust in %-Punkte										
Altstadt		-0,8		-11,0	2,8	11,3	2,2	-1,1	-5,7	1,5
Paradies		4,1		-14,3	3,2	11,9	3,1	-1,8	-4,6	2,5
Petershausen-West		-0,9		-12,2	2,6	10,5	3,2	-1,4	-5,4	2,7
Petershausen-Ost		-1,4		-9,5	3,9	6,9	1,9	-2,1	-3,2	2,2
Königsbau		-3,4		-12,4	2,8	9,9	3,8	-2,0	-4,4	2,3
Allmannsdorf		-1,4		-10,3	3,2	9,5	2,6	-2,0	-5,1	2,1
Staad		0,6		-10,8	3,8	9,2	2,5	-2,7	-4,1	2,0
Fürstenberg		-3,6		-12,1	4,2	9,3	3,3	-1,8	-5,9	2,9
Wollmatingen		-2,2		-10,4	2,6	8,0	2,5	-1,2	-4,4	2,9
Industriegebiet		-5,6		-7,0	0,5	8,0	2,6	-1,5	-3,8	1,1
Egg		-2,7		-5,8	3,5	5,4	1,4	-1,1	-5,8	2,5
Litzelstetten		-2,9		-11,0	5,0	5,6	2,5	-1,2	-3,8	2,9
Dingelsdorf		-3,6		-5,2	1,8	7,6	0,9	-2,7	-5,1	2,7
Dettingen		-0,5		-8,9	-0,3	7,3	3,1	-1,5	-2,5	2,8
Wallhausen		2,0		-11,5	4,8	6,3	3,0	0,7	-5,5	2,2
Stadt Konstanz		-1,3		-11,2	3,1	9,4	2,7	-1,6	-4,8	2,4

Abb. 20 Bundestagswahl 2021 Zweitstimme in den Stadtteilen - mit GuV

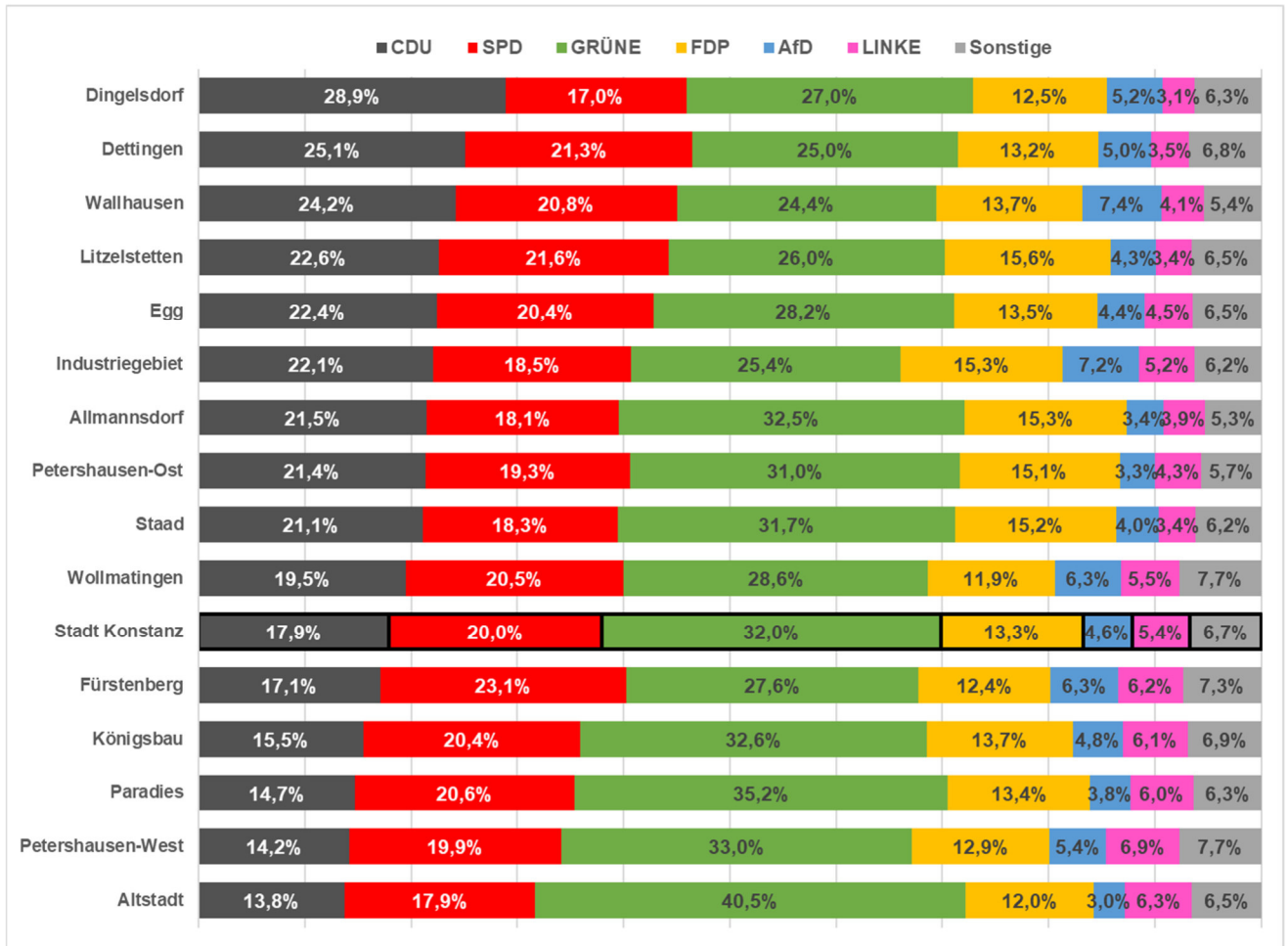
Bundestagswahl 2021 - Zweitstimme in Stadt Konstanz nach Stadtteil (Urnen- und Briefwahl* zusammen)

Stadtteil	Wahlb. insges.	Wahlbeteiligung	Gültige Stimmen	CDU	SPD	GRÜNE	FDP	AfD	Die Linke	sonstige
	A			F1	F2	F3	F4	F5	F6	
Altstadt	9.239	81,3%	7.494	13,8%	17,9%	40,5%	12,0%	3,0%	6,3%	6,5%
Paradies	4.754	82,6%	3.912	14,7%	20,6%	35,2%	13,4%	3,8%	6,0%	6,3%
Petershausen-West	10.972	74,1%	8.091	14,2%	19,9%	33,0%	12,9%	5,4%	6,9%	7,7%
Petershausen-Ost	5.656	81,0%	4.566	21,4%	19,3%	31,0%	15,1%	3,3%	4,3%	5,7%
Königsbau	4.267	71,4%	3.024	15,5%	20,4%	32,6%	13,7%	4,8%	6,1%	6,9%
Allmannsdorf	4.203	83,4%	3.496	21,5%	18,1%	32,5%	15,3%	3,4%	3,9%	5,3%
Staad	1.450	87,7%	1.268	21,1%	18,3%	31,7%	15,2%	4,0%	3,4%	6,2%
Fürstenberg	8.670	71,9%	6.201	17,1%	23,1%	27,6%	12,4%	6,3%	6,2%	7,3%
Wollmatingen	4.611	73,2%	3.361	19,5%	20,5%	28,6%	11,9%	6,3%	5,5%	7,7%
Industriegebiet	532	62,0%	328	22,1%	18,5%	25,4%	15,3%	7,2%	5,2%	6,2%
Egg	577	86,4%	495	22,4%	20,4%	28,2%	13,5%	4,4%	4,5%	6,5%
Litzelstetten	2.973	82,1%	2.431	22,6%	21,6%	26,0%	15,6%	4,3%	3,4%	6,5%
Dingelsdorf	1.617	83,1%	1.340	28,9%	17,0%	27,0%	12,5%	5,2%	3,1%	6,3%
Dettingen	2.506	83,1%	2.072	25,1%	21,3%	25,0%	13,2%	5,0%	3,5%	6,8%
Wallhausen	859	84,7%	724	24,2%	20,8%	24,4%	13,7%	7,4%	4,1%	5,4%
Stadt Konstanz	62.886	77,9%	48.803	17,9%	20,0%	32,0%	13,3%	4,6%	5,4%	6,7%
Zweitstimme - Gewinn und Verlust in %-Punkte										
Altstadt		-0,8		-10,3	2,9	12,5	-0,3	-1,6	-5,0	1,9
Paradies		4,1		-15,8	4,2	13,0	2,4	-2,2	-3,5	1,8
Petershausen-West		-0,9		-11,8	3,0	11,7	1,4	-2,0	-4,5	2,1
Petershausen-Ost		-1,4		-9,0	4,8	8,6	-0,5	-3,0	-3,4	2,4
Königsbau		-3,4		-11,4	4,8	10,9	-0,0	-2,7	-3,8	2,3
Allmannsdorf		-1,4		-9,2	3,6	10,2	0,2	-2,3	-4,7	2,3
Staad		0,6		-9,7	3,3	11,1	-1,0	-2,9	-4,0	3,2
Fürstenberg		-3,6		-10,6	5,6	8,5	1,0	-2,2	-4,6	2,4
Wollmatingen		-2,2		-9,8	4,8	9,3	-0,8	-2,0	-4,0	2,6
Industriegebiet		-5,6		-5,4	1,5	7,8	2,3	-1,7	-3,4	-1,1
Egg		-2,7		-5,4	6,8	3,3	-0,3	-1,9	-4,3	1,7
Litzelstetten		-2,9		-10,2	7,5	6,5	-0,4	-2,1	-4,3	2,9
Dingelsdorf		-3,6		-5,2	2,8	8,5	-0,8	-3,4	-4,5	2,6
Dettingen		-0,5		-9,7	4,3	7,0	1,6	-2,7	-3,6	3,1
Wallhausen		2,0		-8,2	6,3	7,0	-1,1	-0,1	-5,2	1,3
Stadt Konstanz		-1,3		-10,5	4,2	10,2	0,4	-2,2	-4,3	2,2

* Briefwahlergebnis berechnet für die Stadtteile, denen kein eigener Briefwahlbezirk zugeordnet ist.

Abb. 21 Bundestagswahl 2021 Zweitstimme nach Wahlbezirken

Bundestagswahl 2021 in der Stadt Konstanz nach Wahlbezirken - Zweitstimme

vorläufige Ergebnis, Urnenwahlbezirke

Stadtteil	Wahlbezirk	Wahlberechtigte		Wählerinnen		Wahlteiligung	Ungültige Stimmen	Gültige Stimmen	CDU	SPD	GRÜNE	FDP	AfD	Die Linke	Tierschutzpartei	Die Partei	Freie Wähler	PIRATEN	ÖDP	sonst.	
		dav. mit Sperrvermerk		dav. mit Wahlschein																	
		A	B	insgesamt	B1																
Altstadt	010.01	1.313	757	358	8	62,9%	2	356	10,7%	19,4%	37,6%	12,9%	5,9%	8,7%	0,6%	0,3%	0,6%	0,0%	0,0%	3,4%	
	010.02	1.016	556	283	20	57,2%	2	281	12,8%	18,5%	34,2%	14,6%	3,6%	8,5%	1,1%	1,4%	0,4%	0,0%	0,0%	5,0%	
	010.03	1.366	763	376	2	60,0%	1	375	13,3%	23,5%	34,4%	9,6%	4,3%	7,5%	0,8%	0,5%	0,8%	0,0%	0,0%	5,3%	
	010.04	1.406	748	416	4	62,6%	0	416	13,0%	20,4%	33,4%	14,2%	3,4%	5,3%	1,4%	0,5%	1,0%	0,7%	0,0%	6,7%	
	010.05	1.220	742	344	5	70,9%	1	343	9,0%	22,7%	37,9%	11,1%	5,0%	4,7%	1,7%	0,6%	0,9%	0,6%	0,0%	5,0%	
	010.06	1.474	917	316	7	55,5%	2	314	11,1%	14,0%	36,9%	13,1%	7,0%	9,2%	0,3%	1,3%	1,6%	0,6%	0,0%	4,8%	
	010.07	1.424	874	373	5	66,2%	5	368	12,0%	17,4%	37,5%	13,6%	3,5%	7,1%	1,6%	0,5%	0,3%	0,3%	0,0%	6,0%	
	020.01	1.590	958	366	13	59,0%	1	385	12,5%	18,2%	36,9%	13,5%	4,7%	6,8%	0,5%	0,8%	0,0%	0,8%	0,3%	5,2%	
	020.02	1.582	865	393	3	54,4%	1	392	14,3%	24,7%	27,8%	12,8%	9,7%	6,1%	1,3%	0,5%	1,0%	0,3%	0,3%	4,3%	
	020.03	1.592	877	432	6	60,4%	2	430	14,2%	23,5%	27,7%	15,6%	5,1%	7,4%	0,5%	1,4%	0,9%	0,7%	0,2%	2,8%	
Petershausen-West	030.01	1.339	833	307	6	59,5%	0	307	10,1%	15,6%	38,1%	18,9%	2,8%	6,8%	0,7%	1,6%	0,3%	0,0%	0,0%	5,2%	
	030.02	1.391	685	360	4	50,4%	2	358	10,6%	19,3%	31,0%	14,2%	7,0%	9,5%	1,7%	0,6%	1,1%	0,6%	0,0%	4,5%	
	030.03	1.284	648	369	9	56,6%	3	366	13,9%	14,8%	27,9%	13,7%	11,7%	7,9%	1,6%	1,1%	1,6%	1,4%	0,0%	4,4%	
	030.04	971	397	249	10	41,6%	5	244	16,0%	20,1%	23,4%	9,4%	12,3%	9,0%	1,2%	0,8%	2,5%	1,6%	0,4%	3,3%	
	030.05	1.304	692	324	7	51,8%	2	322	15,8%	19,6%	27,0%	12,7%	6,5%	9,9%	0,9%	1,6%	0,9%	0,3%	0,3%	4,3%	
	030.06	1.424	727	436	12	60,8%	5	431	18,3%	20,6%	27,1%	12,8%	7,0%	5,8%	0,5%	1,2%	0,7%	0,7%	0,0%	5,3%	
	030.07	1.017	476	336	5	61,2%	2	334	17,7%	25,1%	21,0%	13,5%	9,9%	6,3%	1,2%	0,3%	0,9%	0,0%	0,0%	4,2%	
	030.08	1.135	634	275	7	53,5%	3	272	10,3%	18,0%	27,6%	10,7%	11,8%	9,2%	2,9%	0,7%	0,7%	0,0%	0,4%	7,7%	
	030.09	1.107	476	321	7	49,8%	5	316	10,4%	25,0%	23,4%	12,0%	8,5%	9,2%	2,5%	1,6%	0,9%	0,9%	0,0%	4,4%	
	035.01	1.038	598	344	17	71,1%	2	342	19,9%	23,4%	28,7%	12,0%	4,4%	6,7%	0,6%	0,3%	0,9%	0,0%	0,3%	2,9%	
Petershausen-Ost	035.02	1.463	762	369	7	50,2%	7	362	15,6%	23,0%	26,7%	11,6%	6,8%	4,5%	0,9%	1,1%	1,1%	0,6%	0,6%	7,4%	
	035.03	1.594	944	476	12	71,4%	1	475	16,8%	20,4%	29,1%	17,9%	3,8%	5,8%	0,2%	1,3%	0,0%	0,2%	0,0%	4,4%	
Königsbau	035.04	1.541	981	301	1	53,6%	0	301	26,2%	16,3%	24,9%	17,3%	5,0%	4,0%	0,3%	0,0%	0,3%	0,0%	0,0%	5,3%	
	040.01	979	280	206	6	28,6%	9	197	17,8%	22,8%	15,2%	7,6%	18,3%	6,6%	1,0%	2,0%	2,5%	0,0%	0,0%	6,1%	
	040.02	1.144	587	316	8	55,3%	1	315	6,3%	18,7%	34,9%	17,8%	5,7%	8,6%	2,2%	1,0%	0,6%	0,0%	0,0%	4,1%	
	040.03	1.088	631	304	5	65,4%	7	297	20,5%	20,5%	25,6%	18,2%	3,4%	6,1%	0,3%	0,7%	1,0%	0,3%	0,0%	3,4%	
	040.04	1.056	570	284	3	57,8%	0	284	18,7%	18,3%	33,8%	14,1%	4,9%	4,6%	0,4%	0,7%	0,7%	0,0%	0,0%	3,5%	
	050.01	1.208	732	338	12	68,5%	0	338	20,7%	16,6%	26,6%	18,9%	4,7%	6,5%	0,0%	1,2%	0,6%	0,0%	0,6%	0,0%	3,6%
	050.02	1.527	810	482	11	65,7%	3	479	24,2%	16,1%	29,6%	17,3%	2,9%	4,4%	0,8%	0,8%	0,6%	0,2%	0,2%	2,7%	
	050.03	1.468	860	420	1	67,6%	1	419	20,0%	23,9%	28,3%	14,1%	4,5%	3,8%	1,9%	0,2%	0,0%	0,2%	0,5%	4,5%	
	Staad	060.01	1.450	908	415	30	71,0%	1	414	20,8%	19,8%	24,6%	16,4%	6,0%	3,4%	0,7%	0,7%	1,0%	0,0%	0,2%	6,3%
		070.01	1.458	709	462	11	60,2%	6	456	16,0%	25,0%	25,2%	11,2%	8,3%	6,4%	1,5%	1,5%	1,3%	0,4%	0,0%	3,1%
070.02		1.341	437	463	11	48,9%	3	446	16,1%	24,7%	20,2%	10,5%	9,9%	8,1%	2,5%	1,8%	0,4%	0,2%	0,0%	5,6%	
070.03		1.566	708	488	12	55,5%	3	485	13,0%	26,0%	18,8%	14,8%	11,1%	7,2%	2,7%	2,7%	0,6%	0,8%	1,2%	0,4%	3,3%
070.04		1.423	731	368	7	52,2%	3	365	14,2%	30,1%	23,3%	14,8%	7,9%	3,8%	0,8%	0,5%	1,4%	0,0%	0,0%	3,0%	
070.05		1.324	523	405	7	49,7%	3	402	8,5%	18,4%	27,6%	9,5%	10,4%	12,2%	2,2%	1,7%	1,2%	0,5%	0,5%	7,2%	
070.06		1.558	733	492	8	58,7%	0	492	15,9%	23,8%	29,5%	11,0%	6,8%	4,9%	2,2%	2,0%	0,6%	0,2%	0,2%	4,3%	
080.01		1.186	431	354	4	46,4%	2	352	14,2%	24,4%	19,6%	8,5%	13,9%	8,0%	0,9%	2,0%	1,1%	0,0%	0,0%	7,4%	
080.02		1.089	513	325	4	55,7%	4	321	14,6%	20,9%	26,8%	14,0%	9,7%	4,4%	1,9%	0,6%	0,9%	0,0%	0,3%	5,9%	
080.03		1.238	672	363	16	61,3%	2	361	21,3%	16,3%	33,0%	15,2%	8,0%	7,2%	0,6%	1,1%	1,1%	0,8%	0,6%	4,7%	
Industriegebiet	080.04	1.098	542	337	7	59,4%	0	337	20,5%	18,4%	23,2%	10,4%	5,6%	5,3%	0,0%	0,9%	1,5%	0,3%	0,3%	3,6%	
	090.01	532	202	143	0	43,3%	1	142	23,9%	15,5%	18,3%	19,7%	11,3%	5,6%	1,4%	1,4%	0,7%	0,7%	0,0%	1,4%	
	100.01	577	308	212	8	75,8%	2	210	20,0%	18,1%	30,0%	11,4%	5,7%	6,7%	0,5%	1,4%	0,5%	0,0%	5,2%		
	100.02	1.398	800	419	5	69,2%	0	419	20,3%	17,4%	26,3%	16,9%	5,0%	4,8%	1,0%	0,7%	1,7%	0,0%	0,5%	5,9%	
	110.01	1.575	926	414	14	61,6%	2	412	18,7%	24,0%	21,8%	16,3%	7,0%	3,6%	1,0%	1,9%	0,5%	0,7%	0,5%	3,9%	
	120.01	1.617	928	464	3	66,9%	2	462	25,5%	16,7%	23,6%	12,1%	9,3%	4,3%	1,3%	1,7%	1,3%	0,4%	0,2%	3,5%	
	130.01	1.359	702	419	3	63,3%	0	419	23,6%	17,4%	19,6%	15,8%	9,5%	3,6%	1,7%	1,0%	1,9%	1,0%	0,0%	5,0%	
	130.02	1.147	568	372	6	63,2%	1	371	27,8%	20,5%	25,3%	10,8%	4,9%	4,0%	1,1%	0,5%	1,6%	0,5%	0,0%	3,0%	
	140.01	859	423	298	5	67,2%	1	297	23,2%	17,8%	21,2%	14,8%	12,8%	5,1%	0,0%	0,0%	1,7%	0,3%	0,0%	3,9%	
	Urnenwahl zusammen																				
62.886 33.144 17.687 396 56,1% 115 17.572 16,6% 20,5% 27,5% 13,7% 27,5% 13,7% 7,1% 6,3% 1,2% 1,0% 0,9% 0,4% 0,2% 0,2% 4,6%																					
Briefwahl zusammen																					
0 0 0 31.312 31.312 81 31.231 18,7% 19,7% 34,5% 13,1% 3,2% 4,9% 0,9% 0,7% 0,9% 0,4% 0,4% 0,4% 0,4% 0,4% 2,6%																					
Stadt Konstanz insgesamt																					
62.886 33.144 48.999 31.708 58,1% 196 48.803 17,9% 20,0% 32,0% 13,3% 4,6% 0,9% 0,4% 0,3% 3,9%																					

